



# 殘疾人士院舍 實施感染控制的現況

殘疾人士院舍牌照事務處

2024年6月24日



# 概要

- (1) 感染控制主任
- (2) 傳染病的通報和紀錄
- (3) 院舍感染控制的現況
- (4) 良好的管理



# 引言

根據《殘疾人士院舍實務守則》2024年6月（修訂版）

第十三章有以下的規定：

殘疾人士院舍應實施有效的感染控制措施，以保障住客、員工及公眾健康（13.1段）

殘疾人士院舍應參照由衛生防護中心發出的《殘疾人士院舍預防傳染病指引》（最新的修訂本），採取合適的感染控制措施（13.5段）





# (1) 感染控制主任

根據《殘疾人士院舍實務守則》2024年6月（修訂版）

第十三章 有以下規定：

殘疾人士院舍主管須委任一名護士或保健員擔任感染控制主任（低度照顧殘疾人士院舍應由曾經接受感染控制培訓的殘疾人士院舍主管或合適的員工擔任感染控制主任）（13.2段）



## (2) 傳染病的通報及紀錄

根據《殘疾人士院舍實務守則》2024年6月（修訂版）

第十三章 有以下規定：



根據《殘疾人士院舍規例》第19條，如主管合理地懷疑或知道院舍的住客或員工當中有人染上任何表列傳染病，或合理地懷疑或知道任何住客或員工曾接觸過任何表列傳染病病人，須立即向社會福利署署長報告該事。就此，**主管應按照牌照處指明的呈報途徑作相關呈報。**（13.3.1段）

除了上述有關法定要求呈報的表列傳染病，如殘疾人士院舍有多名員工或住客於短期內相繼出現類似的傳染病病徵或懷疑患上傳染病（例如流行性感冒、疥瘡等），**院舍主管／感染控制主任亦應按照牌照處指明的呈報途徑**〔包括使用「懷疑殘疾人士院舍內集體感染傳染病呈報表格」（附件13.2）〕，盡快向牌照處及衛生防護中心報告有關情況，以便當局及早提供建議和協助。（13.3.3段）

# (2) 傳染病的通報及紀錄

## 表列傳染病(附件13.1)

### 表列傳染病

中

現時共有下列 53 種須申報的傳染病。安老院應定期向衛生署衛生防護中心查閱載於《預防及控制疾病條例》(第 599 章)附表 1 的最新修訂：

- |                      |                        |
|----------------------|------------------------|
| 1. 急性脊髓灰質炎(小兒麻痺)。    | 28. 中東呼吸綜合症。           |
| 2. 阿米巴痢疾。            | 29. 猴痘。                |
| 3. 炭疽。               | 30. 流行性腮腺炎。            |
| 4. 桿菌痢疾。             | 31. 新型甲型流行性感胃。         |
| 5. 肉毒中毒。             | 32. 副傷寒。               |
| 6. 水痘。               | 33. 鼠疫。                |
| 7. 基孔肯雅熱。            | 34. 傷寒熱。               |
| 8. 霍亂。               | 35. 痘熱。                |
| 9. 社區型耐甲氧西林金黃葡萄球菌感染。 | 36. 狂犬病。               |
| 10. 2019 冠狀病毒病。      | 37. 回歸熱。               |
| 11. 克雅二氏症。           | 38. 風疹(德國麻疹)及先天性風疹綜合症。 |
| 12. 登革熱。             | 39. 猩紅熱。               |
| 13. 白喉。              | 40. 嚴重急性呼吸系統綜合症。       |
| 14. 腸病毒 71 型感染。      | 41. 庫吉實毒株大腸桿菌感染。       |
| 15. 食物中毒。            | 42. 天花。                |
| 16. 乙型流感嗜血桿菌感染(侵入性)。 | 43. 豬鏈球菌感染。            |
| 17. 漢坦病毒感染。          | 44. 破傷風。               |
| 18. 侵入性肺炎球菌病。        | 45. 結核病。               |
| 19. 日本腦炎。            | 46. 傷寒。                |
| 20. 退伍軍人病。           | 47. 斑疹傷寒及其他立克次體病。      |
| 21. 麻疹。              | 48. 病毒性出血熱。            |
| 22. 鉤端螺旋體病。          | 49. 病毒性肝炎。             |
| 23. 李斯特菌病。           | 50. 西尼羅河病毒病。           |
| 24. 瘧疾。              | 51. 百日咳。               |
| 25. 麻疹。              | 52. 黃熱病。               |
| 26. 類鼻疽。             | 53. 寨卡病毒感染。            |
| 27. 腦膜炎雙球菌感染(侵入性)。   |                        |





## (2) 傳染病的通報及紀錄

懷疑殘疾人士院舍內集體感染傳染病呈報表格(附件13.2)

懷疑殘疾人士院舍內集體感染傳染病呈報表格	
<b>懷疑殘疾人士院舍內集體感染傳染病 呈報表格</b>	
(傳真：2477 2770)	
致：衛生防護中心中央呈報辦公室 (電郵：diseases@dh.gov.hk)	
副本送：社會福利署殘疾人士院舍牌照事務處 (傳真：2153 0071)	
院舍名稱：_____ (牌照或編號：_____)	
院舍地址：_____	
院舍聯絡人：_____ (職位：_____) 電話：_____	
院友總數：_____ 員工總數：_____ 傳真：_____	
患病院友人數：_____	(入住醫院人數：_____)
患病員工人數：_____	(入住醫院人數：_____)
病者普遍病徵： (可選多項)	<input type="checkbox"/> 發燒 <input type="checkbox"/> 喉嚨痛 <input type="checkbox"/> 咳嗽 <input type="checkbox"/> 流鼻水 <input type="checkbox"/> 腹瀉 <input type="checkbox"/> 嘔吐 <input type="checkbox"/> 皮膚紅疹 <input type="checkbox"/> 手/足出現水疱 <input type="checkbox"/> 身體潰瘍 <input type="checkbox"/> 其他 (請列明：_____)
懷疑傳染病是：_____	
呈報者姓名：_____	電話：_____
簽名：_____	傳真日期：____年____月____日
查詢請致電：2477 2772	

DH-212-1



# (2) 傳染病的通報及紀錄

## 「院舍感染防控電子平台」 新系統主頁版面

中華人民共和國香港特別行政區政府  
社會福利署

限閱



院舍感染防控電子平台

院舍是一個集體居住的環境，人與人之間緊密接觸，容易讓傳染病傳播。為及早讓社署牌照及規管科和衛生當局得悉院舍內可能發生的傳染病爆發，同時讓評估及安排院友接種疫苗等預防措施更適時有效，社署聯同相關衛生部門提升「電子平台」的功能，以便利院舍人員及早向相關部門適時作出呈報。

### 一般登入

接種疫苗概況

更新院友資料

呈報表列傳染病(包括冠狀病毒病)

呈報懷疑集體感染

檢視統計報告

### 快速登入

呈報表列傳染病(包括冠狀病毒病)

呈報懷疑集體感染





## (2) 傳染病的通報及紀錄

根據《殘疾人士院舍實務守則》2024年6月（修訂版）

第十三章 有以下規定：

殘疾人士院舍應妥善保存傳染病紀錄，包括：

- 受感染住客及員工的發病日期及時間；
- 受感染住客及員工的數目和姓名；
- 醫院/診所/註冊醫生名稱及患者接受治療的日期；
- 通知衛生防護中心/牌照處/醫管局的日期；及
- 殘疾人士院舍採取的跟進措施

(13.6.1段)





## (3)院舍感染控制的現況

- 環境衛生
- 食物衛生
- 食具衛生
- 處理衣物／被服
- 個人起居照顧或護理程序
- 隔離措施
- 個人防護裝備
- 手部衛生



# 環境衛生

根據《殘疾人士院舍實務守則》2024年6月（修訂版）

第十三章及第十五章有以下的規定：

- ✓ 殘疾人士院舍應制訂和執行有效的清潔程序，並在有需要時立即進行清潔或消毒（15.2段）
- ✓ 定時清潔所有垃圾容器，並須經常蓋好（15.2.5段）
- ✓ 定時協助住客整理房間和清理雜物（15.2.6段）
- ✓ 確保員工徹底清潔和消毒曾經使用或受污染的物品，以及妥善處理和棄置受污染的衣物及其他廢物（13.2.5段）



# 環境衛生

X

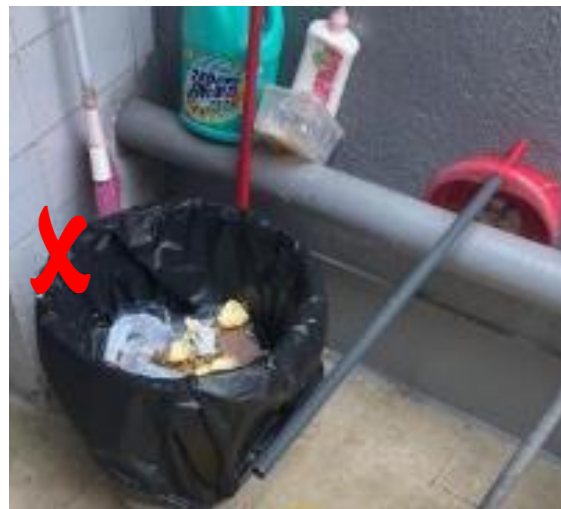



# 環境衛生





# 環境衛生





# 環境衛生







# 環境衛生





# 環境衛生







# 環境衛生



# 環境衛生



### 妥善保養排水渠管和 定期注水入U型隔氣

- 保持環境衛生，預防疾病傳播，需要確保去水渠的U型隔氣儲有積水。
- 每星期把半公升水倒入所有排水口。
- 切勿擅自改裝渠管：
- 定期檢查，去水管如漏水或淤塞，或排水口發出臭氣，要立即安排合資格技工維修。

衛生防護中心  
Centre for Health Protection

衛生署  
Department of Health





# 食物衛生





# 食物衛生





# 食物衛生







# 食物衛生





# 食物衛生

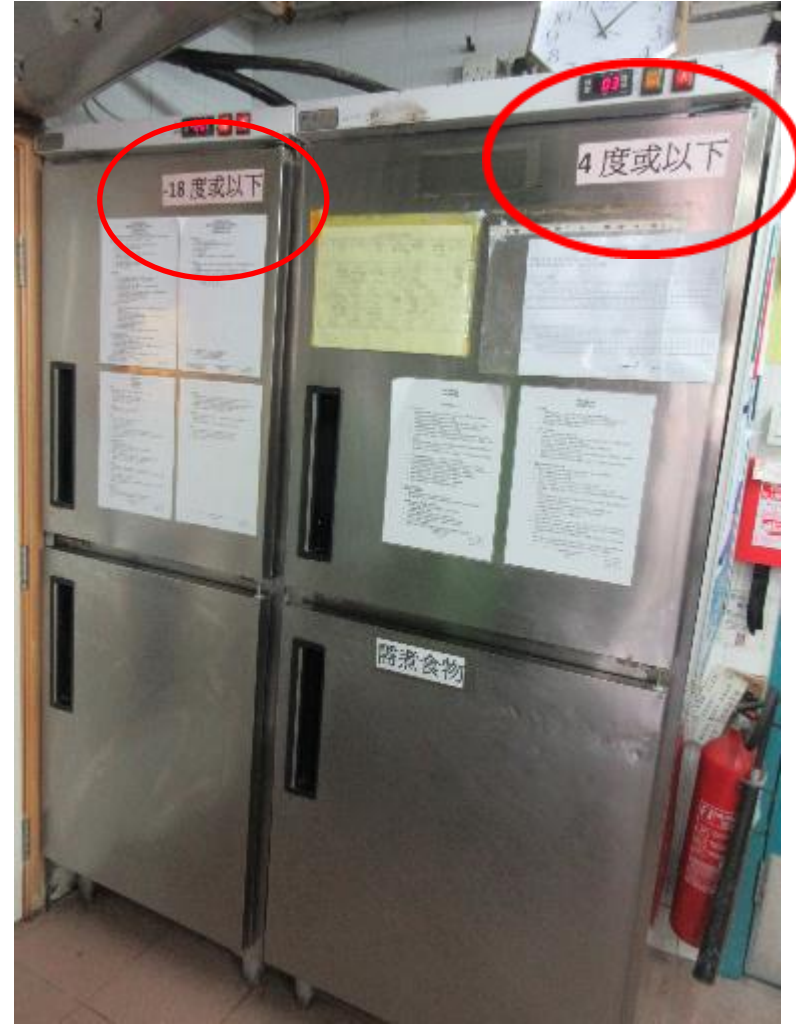



# 食物衛生





# 食具衛生





# 食具衛生



衛生防護中心  
Centre for Health Protection

感染控制處

應對多重耐藥性菌類的感染控制措施  
給安老院的資訊

所有院友均需要採取的感染控制措施

以下列出照顧所有院友時所採取感染控制措施

元素：

2023年12月

## 丁、 洗衣〔衣物／被服〕

- 一、 如洗衣機有此功能，使用熱水〔至少 65 度〕洗衣。
- 二、 如果沒有熱水洗衣機，將所有衣物放於乾衣機內弄乾〔至少 65 度〕。【註：根據社會福利署發出的安老院實務手則，所有安老院均需要至少有一部乾衣機。】
- 三、 若以冷水洗衣，當不能使用乾衣機時，將衣物浸於稀釋家用漂白水〔將 1 份 1 比 99 稀釋家用漂白水與 4 份清水混和〕至少 30 分鐘才進行洗衣程序。

## 戊、 食用器具

- 一、 徹底清洗之後，浸於剛沸騰的水中至少一分鐘 或
- 二、 按照製造商的建議在洗碗機中清洗及消毒
- 三、 然後才滴乾及存放。



# 處理衣物／被服

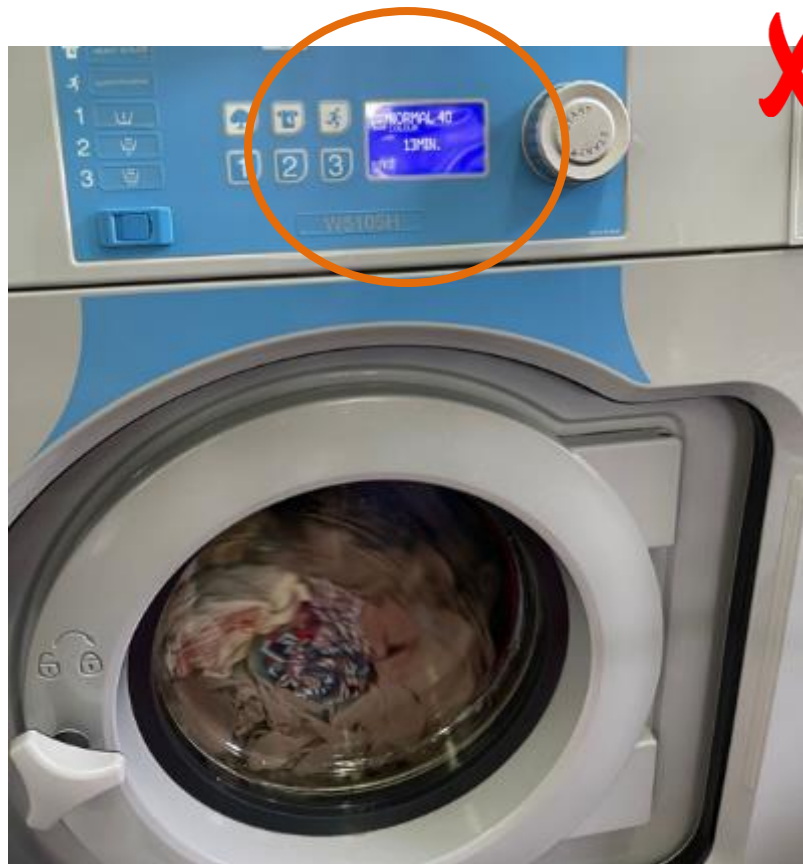

## 消毒衣物／被服

- ✓ 使用熱水（至少65度）洗衣
- ✓ 將所有衣物放於乾衣機內弄乾（至少65度）
- ✓ 將衣物浸於家用漂白水（將1份1:99漂白水與4份清水混和）至少30分鐘才進行洗衣程序



# 處理衣物／被服





# 處理衣物／被服







# 處理衣物／被服





# 個人起居照顧或護理程序

(個人護理)





# 個人起居照顧或護理程序 (個人護理)





# 個人起居照顧或護理程序

(個人護理)





# 個人起居照顧或護理程序

(給藥)

X



X





# 個人起居照顧或護理程序

## (給藥)





# 個人起居照顧或護理程序

## (給藥)





# 個人起居照顧或護理程序

(鼻胃管餵食)







# 個人起居照顧或護理程序

## (鼻胃管餵食)



X





# 個人起居照顧或護理程序 (鼻胃管餵食)





# 個人起居照顧或護理程序

(護理導尿管)



x



✓



# 個人起居照顧或護理程序

## (更換尿片)





# 個人起居照顧或護理程序

(更換尿片)





# 隔離措施

根據《殘疾人士院舍實務守則》2024年6月（修訂版）

第十三章有以下的規定：

- ✓ 殘疾人士院舍必須備有合適的隔離設施（盡可能提供一個特定的隔離房間）（13.4.1段）
- ✓ 隔離設施／房間應備有基本寢室家具、電子叫喚鈴裝置、潔手設備、良好的通風、足夠空間穿脫個人防護裝備，以及可供妥善棄置受污染物品的裝置。殘疾人士院舍應確保該特定的隔離房間可隨時用作執行隔離措施（13.4.1段）





# 隔離措施





# 隔離措施







# 隔離措施





# 隔離措施





# 隔離措施





# 個人防護裝備





# 手部衛生





# (4) 良好的管理

鼓勵住客及員工接受防疫注射

2023/24

# 疫苗接種計劃

## Vaccination Schemes

### 探訪院舍你要知

#### What You Need To Know When You Visit Elderly Homes

探訪前後徹底清潔雙手  
Clean your hands thoroughly before and after visits



身體如有不適請避免探訪  
Avoid visiting if you are not feeling well



如有呼吸道病徵應戴外科口罩  
Put on a surgical mask if you have any respiratory symptoms



配合院舍感染控制措施  
(如：探訪登記)  
Comply with infection control measures instituted by the Elderly Homes (e.g. provide required information)



注意咳嗽禮儀及請勿吐痰  
Maintain cough manners and don't spit



醫院全園發傳染病時要避免探訪以預防交叉感染  
Avoid visiting elderly home when outbreak occurs to prevent cross infection



衛生署  
Department of Health  
耆老健康服務  
Elderly Health Service, Department of Health  
網空 Website : [www.elderly.gov.hk](http://www.elderly.gov.hk)  
長者健康資訊專線  
Elderly Health Hotline : 2121 8080



## 訂立訪客守則



# (4) 良好的管理

熟悉最新的預防傳染病訊息及指引

嚴格按照指引執行感染控制措施／  
個人起居照顧或護理程序

制訂執行措施機制，供員工遵從

切實執行預防傳染病政策



定期的感染控制培訓及考核

香港特別行政區政府  
衛生署 衛生防護中心

4 A A 登入或注册

搜尋 (按 Enter 鍵) 搜尋 (按 Enter 鍵) 搜尋 (按 Enter 鍵) 搜尋 (按 Enter 鍵) 搜尋 (按 Enter 鍵)

熱門搜尋 疫苗接種計劃, 傳染病資訊, 2019 冠狀病毒病, 心理健康, 兒童健康

關於我們 媒體資訊 簡介 資訊 服務統計數字 服務支援 其他

資源

- 安老院舍
  - 安老院舍預防傳染病指引 (最後修訂日期: 2023年8月) (6.91 MB)
  - 應對多重耐藥性菌類的感染控制措施 - 給安老院的資訊 (456.25 KB)
  - 預防季節性流行性感冒和2019冠狀病毒病給安老院舍及殘疾人士院舍的指引 (702.05 KB)
  - 疥癬的處理方法 - 摘錄自 安老院舍預防傳染病指引 附錄L (最後修訂日期: 2019年8月)
  - 安老院舍洗手及感染控制影視教材
- 殘疾人士院舍
  - 殘疾人士院舍預防傳染病指引 (最後修訂日期: 2023年4月) (6.55 MB)

# (4) 良好的管理

關於我們

健康資訊

指引

資源

健康統計數字

傳媒天地

其他

資源



## 安老院舍

- 安老院舍預防傳染病指引 (最後修訂日期: 2023年6月) (📄 6.81 MB)
- 應對多重耐藥性菌類的感染控制措施 - 給安老院的資訊 (📄 456.25 KB)
- 預防季節性流行性感冒和2019冠狀病毒病給安老院舍及殘疾人士院舍的指引 (📄 702.05 KB)
- 疥瘡的處理方法 - 摘錄自 安老院舍預防傳染病指引 附錄L (最後修訂日期: 2019年8月)
- 安老院舍潔手及感染控制影視教材

## 殘疾人士院舍

- 殘疾人士院舍預防傳染病指引 (最後修訂日期: 2023年4月) (📄 6.55 MB)

## 所有院友均需要採取的感染控制措施

以下列出照顧所有院友時所採取感染控制措施的主要元素:

### 甲、手部衛生

- 當手部明顯地或有可能被血液或體液污染時，以肥皂及清水清潔雙手。
- 當手部觸摸到受污染的物品但並沒有明顯污染時，可用 70-80%酒精搓手液代替。
- 於每位院友附近分放一瓶酒精搓手液。
- 對任何院友進行護理程序之前，必須潔手。

### 乙、更換紙尿片

1. 在更換紙尿片前，先洗手。

(備註：轉換安老院時，請將院友的多重耐藥性菌類狀況告知新安老院的員工。)

非泄

第一版：二零二一年十一月

最後更新：二零二三年十二月





# (4) 良好的管理

就傳染病爆發及早制訂不同的應變方案

儘早呈報傳染病爆發

妥善保存傳染病紀錄

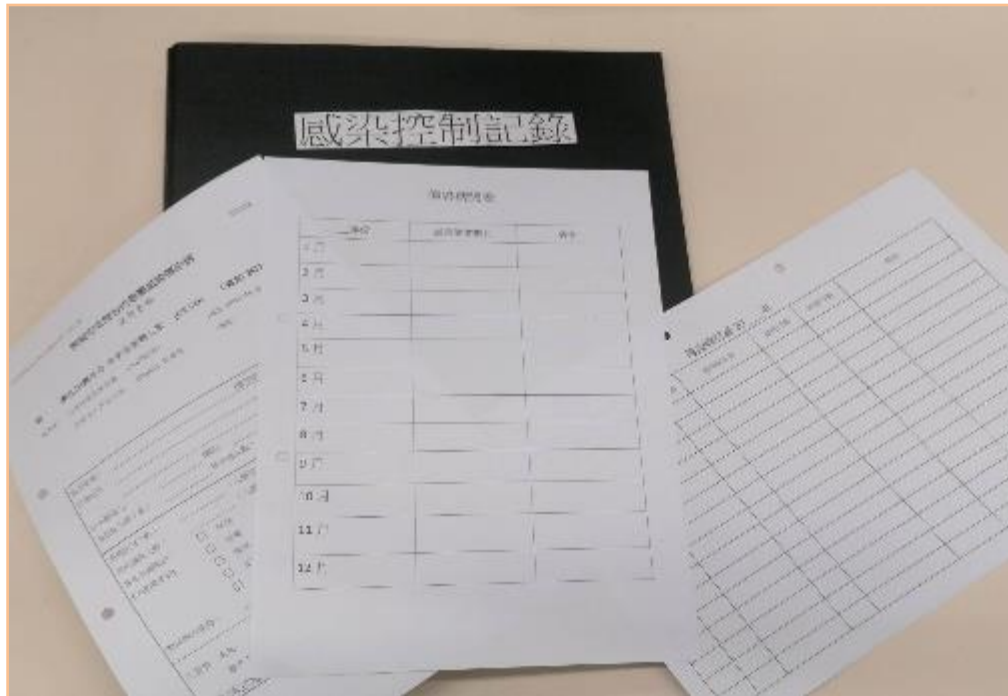

懷疑殘疾人士院舍內集體感染傳染病呈報表格

懷疑殘疾人士院舍內集體感染傳染病  
呈報表格

致：衛生防護中心中央呈報辦公室 (傳真：2477 2770)  
(電郵：diseases@dh.gov.hk)

副本送：社會福利署殘疾人士院舍牌照事務處 (傳真：2153 0071)

院舍名稱：\_\_\_\_\_ (牌照處編號：\_\_\_\_\_)

院舍地址：\_\_\_\_\_

院舍聯絡人：\_\_\_\_\_ (職位：\_\_\_\_\_) 電話：\_\_\_\_\_

院友總數：\_\_\_\_\_ 員工總數：\_\_\_\_\_ 傳真：\_\_\_\_\_

患病院友人數：\_\_\_\_\_ (入住醫院人數：\_\_\_\_\_)

患病員工人數：\_\_\_\_\_ (入住醫院人數：\_\_\_\_\_)

病者普遍病徵：發燒 喉嚨痛  
(可選多項) 咳嗽 流鼻水  
腹瀉 嘔吐  
皮膚紅疹 手/足出現水疱 體溫過  
其他 (請列明：\_\_\_\_\_)

懷疑傳染病是：\_\_\_\_\_

呈報者姓名：\_\_\_\_\_ 電話：\_\_\_\_\_

署名：\_\_\_\_\_ 傳真日期：\_\_\_\_年\_\_月\_\_日

查詢請致電：2477 2772

附件 422-1



多謝！

